Bilancio di Fondazione Vodafone Italia 2017/2018

Connecting for
Good.

Fondazione Vodafone Italia

Fondazione Vodafone Italia è una fondazione di impresa che focalizza la propria attività su diverse tematiche e settori, definiti sulla base dei bisogni prioritari del Paese

Indice

Testimonianza del Presidente 03

1 CHI SIAMO 05
- Mission Statement
- I nostri obiettivi
- La nostra storia
- Caratteristiche, risorse e assetto organizzativo
- Il nostro Team

2 LE NOSTRE ATTIVITÀ E I NOSTRI PROGETTI 11
- Attività aprile 17 – marzo 18
- Progetto OSO – Ogni Sport Oltre
- Terremoto
- Immigrazione
- Progetti Tradizionali
- Digital Health

3 IL NOSTRO BILANCIO 25

Fondazione Vodafone Italia

Enrico Resmini

Presidente

"Il digital e le nuove tecnologie avranno un ruolo sempre più importante nella società del domani.

Per questo Fondazione Vodafone Italia si impegna quotidianamente in progetti innovativi, scalabili e dall'alto impatto sociale, con il chiaro obiettivo di migliorare la qualità della vita del maggior numero possibile di persone."

Chi siamo

Chi siamo

MISSION STATEMENT

La Fondazione non ha scopo di lucro e persegue finalità di utilità e solidarietà sociale nei seguenti settori:

- assistenza alle categorie sociali deboli;
- tutela e valorizzazione della natura e dell'ambiente;
- tutela, valorizzazione e promozione dei beni e delle attività di interesse artistico, storico e culturale;
- riduzione del divario culturale, sociale e tecnologico relativo all'uso di nuove tecnologie.

I NOSTRI OBIETTIVI

La Fondazione nasce con l'obiettivo di:

- raggiungere finalità di utilità e solidarietà sociale e **utilizzare e sviluppare sistemi** cd. **"digital telco"**, mettendo a disposizione l'esperienza maturata negli ambiti della comunicazione dalla azienda fondatrice,
- **promuovere il più ampio coinvolgimento della comunità**, a partire dai dipendenti e Clienti Vodafone.
- dedicare le risorse per:
  - **sviluppare tecnologie** che aiutino a superare disagi e proteggere le persone in difficoltà, come anche superare le barriere digitali (fra generazioni, nella gestione degli enti non profit, ecc.);
  - **sostenere le imprese sociali** anche trasferendo competenze manageriali a vantaggio delle organizzazioni e progetti finanziati;
  - **sostenere situazioni di emergenza** conseguenti a calamità naturali quali ad esempio il terremoto
  - **promuovere l'attenzione, il sostegno e la raccolta fondi** per progetti di utilità sociale significativi.

LA NOSTRA STORIA

Fondazione Vodafone Italia nasce nel 2002 dalla volontà dell'azienda Vodafone Italia di creare un ente autonomo ed indipendente, dedicato esclusivamente al compimento di attività di servizio e solidarietà sociale a favore della comunità nazionale, con particolare riguardo ai soggetti in situazioni più disagiate.

Nel tempo ha acquisito un proprio ruolo propositivo nel mondo No Profit anche promuovendo progetti e attività sia autonomamente sia in partnership con soggetti terzi, nei quali le tecnologie più innovative vengono utilizzate per rispondere ai bisogni emergenti.

€ 95 mln
Investiti dal 2002

442
Progetti dal 2002

14
Progetti finanziati nel 2017-2018

> € 5 mln
Investiti in progetti nel 2017-2018

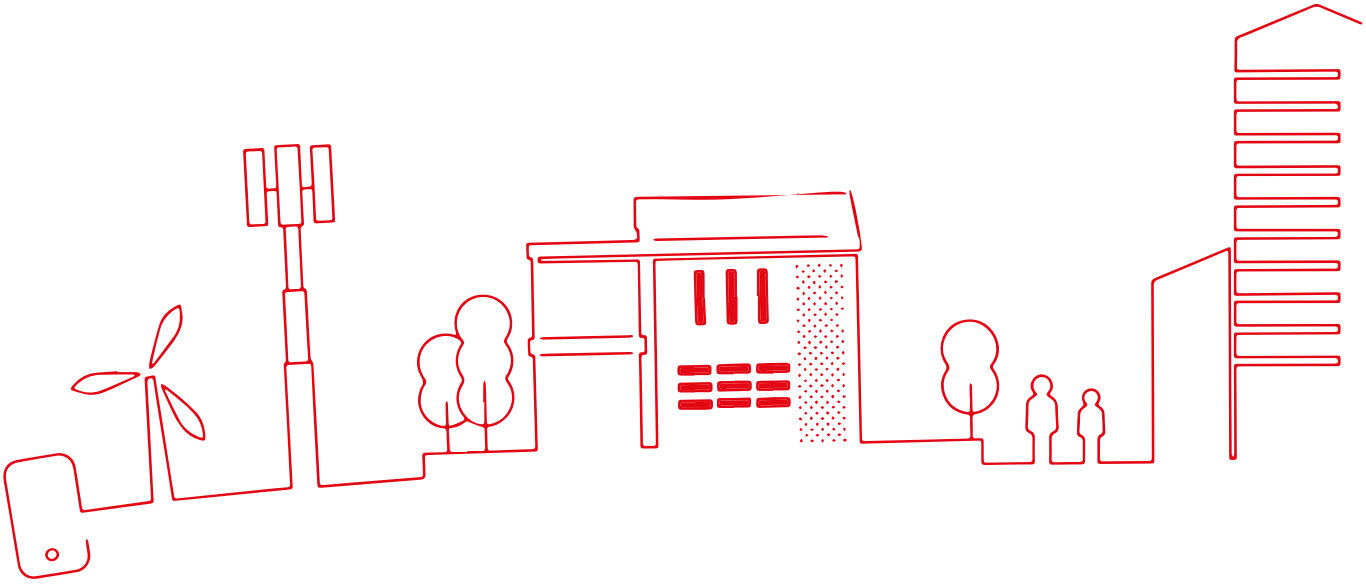

Anno	Evoluzione	Fondi impegnati (al netto dei fondi liberati)	Progetti
02/03	Nasce Fondazione Vodafone Italia	€ 1.300.000	11
03/04	Primi passi	€ 2.170.900	13
04/05	Completa autonomia di gestione	€ 6.806.225	34
05/06	Orientamento al sociale	€ 6.585.964	50
06/07	Da un atteggiamento *reactive* nei confronti del Terzo settore a un atteggiamento *proactive*	€ 7.031.574	48
07/08	Riflessione sul ruolo della Fondazione e consolidamento delle reti di solidarietà	€ 7.506.718	48
08/09	All'insegna del *new mission statement*	€ 6.960.442	34
09/10	Nuove iniziative di coinvolgimento *stakeholder* (clienti e dipendenti)	€ 7.607.168	47
10/11	Nuove iniziative di coinvolgimento *stakeholder* (clienti e dipendenti)	€ 6.995.197	37
11/12	Utilizzo della tecnologia al servizio della collettività e nuovi strumenti di finanziamento	€ 7.755.654	30
12/13	Utilizzo della tecnologia al servizio della collettività e nuovi strumenti di finanziamento	€ 7.881.320	21
13/14	Tecnologie, imprese sociali, *matching grant*	€ 6.120.843	19
14/15	Insieme a scuola di internet, Think for social, Costruire l'impresa sociale	€ 4.434.242	12
15/16	Digital for Social, World of Difference, Ricarica Insieme, Bilancio partecipato	€ 5.114.248	12
16/17	OSO - Ogni Sport Oltre, progetto terremoto, progetto immigrazione	€ 5.110.836	12
17/18	OSO - Ogni Sport Oltre, DreamLab, Progetto Terremoto, Progetto immigrazione	€ 5.698.647	14

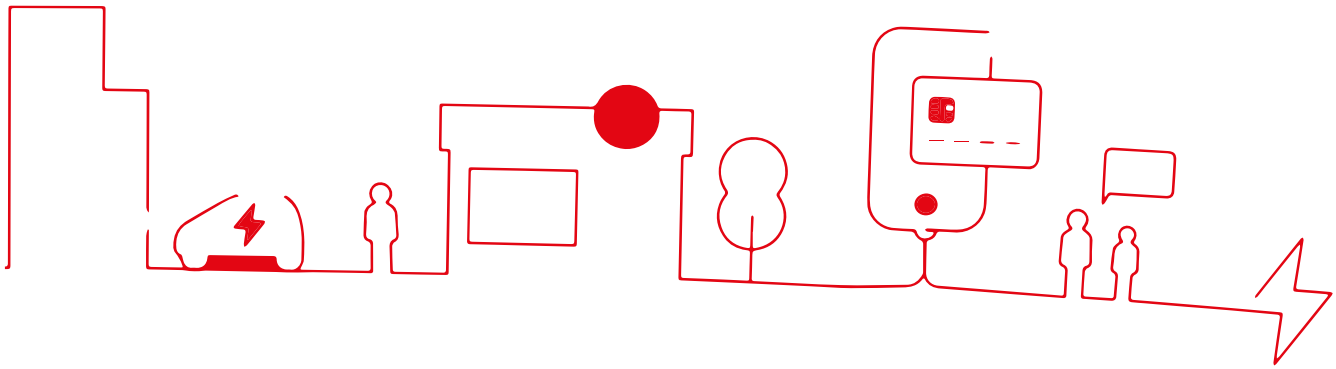

CARATTERISTICHE DELLA FONDAZIONE

Fondazione Vodafone Italia è fondazione di impresa multiscopo in quanto focalizza la propria attività su diverse tematiche e settori, definiti sulla base dei bisogni prioritari del Paese.

L'essere **fondazione di impresa** non identifica soltanto l'origine e le modalità di finanziamento dell'ente, ma per Fondazione Vodafone Italia è la caratteristica da cui far discendere un approccio concreto e pragmatico che guarda ai risultati e ne qualifica l'attività, senza perdere di vista i valori, nell'ambito di una visione strategica di lungo periodo.
Significa ricerca dell'efficienza, perseguimento di obiettivi annuali e managerialità di gestione da trasferire anche ai progetti e alle organizzazioni non profit finanziate.

La Fondazione persegue le proprie finalità mediante le seguenti **modalità operative**:

a) mediante **assegnazione di contributi a fondo perduto** a progetti e iniziative (programmi di erogazione) prevalentemente in collaborazione con altri enti, e con la pubblica amministrazione, al fine anche di favorire lo sviluppo del territorio e la sinergia tra i vari operatori della società civile;
b) mediante la **realizzazione di propri programmi e attività**; infine, in alcuni casi,
c) mediante la **concessione di finanziamenti a soggetti tradizionalmente non bancabili**, in partnership con istituti finanziari e/o bancari di primo piano.

La Fondazione svolge la propria attività nell'ambito territoriale nazionale e non può effettuare interventi di rilievo internazionale.

RISORSE

La Fondazione trae le proprie risorse principalmente da:

- Vodafone Italia S.p.A.;
- Vodafone Group Foundation (Fondazione con sede in Gran Bretagna);
- campagne raccolta fondi.

ORGANI

L'assetto organizzativo di Fondazione Vodafone Italia, come previsto dallo Statuto, rispecchia uno schema consolidato con la presenza di un organo di gestione, di un organo di controllo e di un organo qualificato di consulenza scientifica. I poteri di gestione di Fondazione sono attribuiti al Consiglio di Amministrazione, che elegge tra i suoi membri il Presidente, che ha la rappresentanza legale e compiti di coordinamento e vigilanza sul buon andamento della gestione. La gestione operativa della Fondazione, su delega del Consiglio di Amministrazione, è affidata al Consigliere Delegato, al quale spetta il compito di formulare la proposta dei programmi strategici ed operativi, attuare, in qualità di legale rappresentante, le delibere del Consiglio di Amministrazione, ed infine redigere la proposta di bilancio consuntivo e preventivo. I membri del Consiglio di Amministrazione di Fondazione Vodafone Italia sono nominati da Vodafone Italia S.p.A. Il controllo di gestione è attribuito al Collegio dei Revisori che, nella funzione di controllo contabile, è affiancato da una società di revisione, cui spetta anche la certificazione del bilancio.

Vodafone Italia S.p.A. può, altresì, nominare un Presidente Onorario con diritto di partecipazione alle riunioni del Consiglio di Amministrazione, senza diritto di voto e senza che la sua presenza sia da computarsi ai fini del raggiungimento dei quorum costitutivo e deliberativi.

Il nostro Team

Presidente

ENRICO RESMINI

Organismo di Vigilanza

GIUSEPPE ZINGARO
Presidente

Pietro Pisanelli
Filippo Galluccio

Collegio dei Revisori

GIUSEPPE ZINGARO
Presidente

Giuseppe Costa
Francesca Melani

Consiglio di Amministrazione

MARIA CRISTINA FERRADINI
Consigliere Delegato

Donatella Isaia
Silvia De Blasio
Alessandra Antonelli
Augusto Bandera
Gianluca Marini
Sabrina Casalta*
Fabrizio Salvatore*

Comitato Scientifico

ANTONIO BERNARDI
Coordinatore

Alex Zanardi
Simonetta Matone
Paola Severino
Juan Carlos De Martin
Luciano Violante
Carmela Elita Schillaci

Consigliere Delegato

MARIA CRISTINA FERRADINI

Team

Sostenibilità e Fondazione

ALESSANDRA ACUTIS
CHIARA BONDIOLI
ANTONELLA CULTRERA

Fondazione
Rita Lorenzon

* dal 13/07/2018 in sostituzione di Costanza Tarola e Quang Ngo Dinh, in carica fino al 31/03/2018

Presidente

Il Presidente, legale rappresentante della Fondazione, convoca e presiede il Consiglio di Amministrazione assicurandone il corretto ed efficace funzionamento.

Il Presidente in carica è Enrico Resmini.

Consiglio di Amministrazione

Il Consiglio di Amministrazione, organo direttivo della Fondazione, approva le direttive generali che disciplinano le erogazioni, le attività, i criteri e le priorità delle iniziative della Fondazione, il programma annuale di attività della Fondazione, il bilancio preventivo e il bilancio consuntivo.

Oltre al Presidente è composto da:

MARIA CRISTINA FERRADINI (CONSIGLIERE DELEGATO)
DONATELLA ISAIA
SILVIA DE BLASIO
ALESSANDRA ANTONELLI
AUGUSTO BANDERA
GIANLUCA MARINI
SABRINA CASALTA*
FABRIZIO SALVATORE*

*dal 13/07/18 in sostituzione di Quang Ngo Dinh e Costanza Tarola, in carica fino al 31/03/18

Collegio dei Revisori

Il Collegio dei Revisori deve vigilare sull'osservanza della legge e dello statuto e verificare l'amministrazione della fondazione, nonché l'assetto organizzativo e contabile. Si occupa del controllo contabile, salvo che questo venga affidato ad un Revisore esterno nominato dal Consiglio di Amministrazione.

È composto da:

GIUSEPPE ZINGARO – PRESIDENTE
GIUSEPPE COSTA
FRANCESCA MELANI

Per l'esercizio chiuso al 31 marzo 2018 il Consiglio di Amministrazione ha incaricato la società di revisione KPMG S.p.A. di effettuare una revisione contabile volontaria del bilancio di esercizio.

Organo di Vigilanza

Con l'adozione del nuovo Modello Organizzativo ex D. Lgs 231/01, il Consiglio di Amministrazione ha nominato un Organismo di Vigilanza (di seguito anche "OdV") con il compito di vigilare sul funzionamento e l'osservanza del Modello, munito dei necessari poteri e disponibilità economiche per svolgere il proprio incarico in modo indipendente.

L'Organo di Vigilanza è composto da tre membri. I membri pro tempore sono Giuseppe ZINGARO (Presidente), Pietro PISANELLI e Filippo GALLUCCIO. Come previsto dall'Articolo 7, del Capitolo 2 del Modello, il Consiglio è chiamato a fornire all'OdV mezzi adeguati a consentirne il funzionamento ordinario.

Tale dotazione di spesa non comprende i compensi che si propone siano attribuiti ai membri dell'OdV in ragione dell'incarico. L'OdV potrà avvalersi dell'ausilio di tutte le strutture della Società, nonché di consulenti esterni.

Comitato Scientifico

Il Consiglio di Amministrazione della Fondazione ha nominato un Comitato Scientifico composto da membri scelti fra qualificati esponenti del mondo scientifico, accademico, culturale e della società civile con il compito di fornire pareri e formulare proposte in ordine ai programmi e alle attività della Fondazione.

È composto da:

Antonio Bernardi politico italiano, coordinatore del Comitato Scientifico, già Presidente di Fondazione Vodafone;
Alex Zanardi pilota automobilistico, para ciclista e conduttore televisivo italiano, già Presidente Fondazione Vodafone Italia;
Simonetta Matone magistrato, Capo Dipartimento per gli Affari di Giustizia;
Juan Carlos De Martin ingegnere, accademico ed editorialista italiano;
Paola Severino giurista e accademica, già Ministro della Giustizia;
Luciano Violante docente e politico italiano, già Presidente della Commissione Parlamentare Antimafia (dal '92 al '94) e della Camera dei Deputati (dal '96 al '01).
Elita Schillaci professore ordinario di Economia e Gestione delle imprese presso l'Università degli Studi di Catania.

Consigliere Delegato

Il Consigliere Delegato formula la proposta dei programmi strategici ed operativi della Fondazione, ne segue lo svolgimento e la realizzazione e controlla i risultati; attua in qualità di legale rappresentante le delibere del Consiglio di Amministrazione; redige la proposta di bilancio preventivo e consuntivo.

Il Consigliere Delegato inoltre cura la gestione dei programmi di attività della Fondazione ed è responsabile del buon andamento dell'amministrazione; dirige e coordina le attività, gli uffici della Fondazione ed il relativo personale.
Il Consigliere Delegato in carica è Maria Cristina Ferradini.

Le nostre attività e i nostri progetti

ATTIVITÀ APRILE 2017 - MARZO 2018

Nel corso dell'esercizio ci sono state quattro sedute del Comitato Scientifico e quattro sedute del Consiglio di Amministrazione.

Nell'esercizio 2017/2018 sono state deliberate le seguenti iniziative e relativi contributi:

Ente beneficiario	Iniziativa	Budget
OSO - Ogni Sport Oltre	La prima comunità digitale che avvicina le persone con disabilità allo sport.	€ 3.100.000
TMA - Terapia multisistemica in acqua	Progetto OSO - bdg tradizionali.	€ 46.500
Fondazione Merloni - Nocciole	Rilanciare l'economia di collina con un prodotto di facile commercializzazione con l'utilizzo di nuove tecnologie.	€ 260.000
Fondazione Merloni - Foodrating.it	Rilanciare l'economia delle zone colpite dal terremoto attraverso la creazione di una applicazione mobile che coinvolgerà i migliori prodottori locali.	€ 220.000
Fondazione Merloni - Camminatori dello spirito	Costruire una narrazione attrattiva della Terra dello Spirito attraverso la creazione di una app.	€ 116.000
Fondazione francesca Rava - Ospedale riabilitativo Cascia	Conversione in ospedale (40 posti letto) dell'edificio attiguo al Monastero Santa Rita da Cascia, per restituire alla Valnerina un centro di riferimento dove ricevere cure e assistenza medica dopo il terremoto del 2016.	€ 322.993
Bottege della speranza	Centro di aggragazione giovanile diffuso, capaci di favorire lo sviluppo professionale unendo la tradizione dei mestieri tipici con l'innovazione.	€ 47.500
Rete italiana cultura popolare - portale dei saperi	Creazione di un portale digitale aperto, accessibile, user friendly, nel quale consentire strumenti di ricerca, discovery e condivisione, suggerire percorsi di lettura tematici e consentire indagini mirate e condivisibili in rete per i migranti.	€ 50.000
Progetto Instant School e instant charge FY 2017-18	Instant School da la possibilità ai giovani rifugiati in alcune delle aree più emarginate dove Vodafone opera di accedere all'educazione digitale tramite l'Instant Classromm kit	€ 30.000
Fondazione casa delle Carità Angelo Abriani Onlus	Ospitalità per donne sole, mamme con bambini e famiglie	€ 75.053
Serming	Integrazione attraverso la realizzazione di alcuni Laboratori artistico-musicali per i bambini del quartiere di Porta Palazzo a Torino	€ 100.000
CIR - Consiglio *Italiano* per i *Rifugiati* Onlus	Il progetto ha l'obiettivo di aiutare giovani rifugiati o richiedenti asilo ad acquisire competenze digitali per potersi affacciare sul mondo del lavoro e facilitare il loro percorso di inclusione economica e sociale	€ 117.339
Fondazione casa dello spirito e delle arti ONLUS	Favorisce l'incontro tra giovani musicisti professionisti e giovani di talento che non hanno la possibilità di seguire una formazione accademica creando un modello multietnico vortuoso di integrazione e rispetto delle diversità	€ 48.950
Sport senza Frontiere	Il progetto mira a sviluppare il concetto di sport di prima accoglienza inteso come pratica sportiva riabilitativa finalizzata a inserire il minore in un percorso di integrazione	€ 95.000
Coni ragazzi	Il progetto CONI Ragazzi mira a realizzare un modello di intervento strutturato e replicabile a favore dei ragazzi tra i 5 e i 13 anni, appartenenti a famiglie con maggiore difficoltà economica e in situazioni di vulnerabilità, residenti in aree di disagio socio/economico e a rischio criminalità, attraverso l'offerta di un pacchetto di attività sportive ed educative.	€ 160.000
DreamLab - Ifom	Applicazione che utilizza la potenza degli strumenti smarthphone mentre gli utenti dormono per sostenere la ricerca sul cancro.	€ 110.352
DreamLab - Airc		€ 186.960
Associazione Umbrella Onlus	Il progetto ha l'obiettivo di di dotare il centro umbrella Onlus di una nuova struttura adiacente a quella esistente dove poter continuare a supportare bambini e famiglie anche in età scolare.	€ 82.000
Centro aiuto alla vita Mangiagalli	Il Centro Aiuto alla Vita è sito al 3°piano dell'Ospedale Mangiagalli di Milano e offre assistenza e supporto alla maternità e genitorialità difficile con progetti di aiuto personalizzati e concreti.	€ 200.000
LADOnlus	WonderLAD offre ai bambini costretti dalla malattia grave e cronica ad abbandonare la quotidianità, uno spazio sicuro dove essere sé stessi e continuare a crescere grazie agli stimoli dell'Arte e della Creatività che attivano le parti sane di sé.	€ 120.000
Woman Care	Lancio di un progetto pilota per lo sviluppo di un dispositivo indossabile per prevenire la violenza sulle donne	€ 40.000
Airett Onlus	Sperimentazione per lo sviluppo di un dispositivo open source e meno costosa per le bambine affette dalla Sindrome di Rett	€ 170.000
Totale		5.698,647

FLUSSO EROGAZIONI DALLA COSTITUZIONE

La tabella seguente presenta il flusso delle attività finanziate dalla costituzione della Fondazione all'esercizio 2017/2018, il numero di progetti finanziati, il totale impegnato per singolo esercizio alla data del 31 marzo 2018. I fondi sono stati ricevuti da VF Group Foundation e da Vodafone Italia.

Anno di riferimento	Fondi	Spese di gestione	Incidenza spese di gestione vs Fondi ricevuti	Numero	Totale impegnato sui progetti
2002-03	€ 1,550,000	0 €	0.00%	11	1,300,000 €
2003-04 (*)	€ 2,835,900	445,724 €	10.16%	13	2,170,900 €
2004-05	€ 6,870,189	495,849 €	7.22%	34	6,806,225 €
2005-06	€ 7,760,300	593,417 €	7.65%	50	6,585,964 €
2006-07	€ 7,730,000	682,552 €	8.86%	48	7,031,574 €
2007-08	€ 7,870,000	831,794 €	10.57%	48	7,506,718 €
2008-09	€ 7,790,000	630,511 €	8.09%	34	6,960,442 €
2009-10	€ 7,786,288	625,537 €	8.03%	47	7,607,168 €
2010-11	€ 7,509,662	659,721 €	8.78%	37	6,995,197 €
2011-12	€ 8,200,000	655,246 €	7.99%	30	7,755,654 €
2012-13	€ 9,066,034	506,383 €	5.59%	21	7,881,320 €
2013-14	€ 6,367,777	451,127 €	7.08%	19	5,120,843 €
2014-15	€ 4,789,840	410,567 €	8.57%	12	4,434,242 €
2015-16	€ 5,320,000	452,000 €	8.50%	12	5,114,248 €
2016-17	€ 5,065,075	441,000 €	9.30%	12	5,110,836 €
2017-18	€ 4,551,000	420,000 €	9.23%	14	5,698,647 €
Totale	**€ 101,062,065**	**€ 8,303,428**	**8.22%**	**€ 442**	**€ 94,079,978**

(*) spese di gestione relative ai primi due anni

OSO vuole offrire a tutti la possibilità di praticare sport ed essere atleti, semplicemente atleti

Ogni Sport Oltre | promosso da Fondazione Vodafone Italia

Che cos'è OSO – Ogni Sport Oltre

È la comunità digitale che avvicina le persone con disabilità allo sport.
Un progetto di inclusione che nasce online ma che si propone di raggiungere risultati concreti, perché lo sport sia un'opportunità per tutti.

È un'iniziativa promossa da Fondazione Vodafone Italia che ha l'obiettivo di "mettere in rete" tutte le realtà e le persone che si occupano di sport e disabilità o coloro che desiderano dedicarsi alla pratica sportiva ma non sanno dove e come iniziare - in Italia sono circa 700.000 i giovani con disabilità ma meno del 10% di loro pratica uno sport.

È il risultato del lavoro e della collaborazione di tanti sportivi, volontari e associazioni che hanno creduto nel progetto ed hanno dato il loro contributo per garantirne lo sviluppo e raccoglie e mette a sistema i contributi di Aziende, Partner e Fondazioni che credono nell'importanza di fare rete, per abbattere le barriere economiche, logistiche ed emotive e far diventare lo sport un diritto di tutti.

Gli obiettivi di OSO

Lo sport è una scuola di vita: ci insegna, ci permette di conoscere persone nuove, dà modo di confrontarci e soprattutto ci mette a confronto con i nostri limiti e con la voglia di migliorarci.
Lo sport permette di conoscersi meglio, di crescere, ma soprattutto lo sport unisce.
La condivisione, l'amicizia, il divertimento, la competizione, sono valori fondamentali nella vita.

Nello sport, il vero vincitore è colui che vive fino in fondo la propria sfida, imparando ad accettare i propri limiti, a superarli, ad andare oltre, perché uno sportivo è uno sportivo, qualunque siano le sue peculiarità e specialità.

OSO vuole offrire a tutti la possibilità di praticare sport ed essere atleti, semplicemente atleti.

La parola chiave è **integrazione**:

- **di persone con disabilità e persone normodotate**, sportivi e non sportivi, le loro famiglie, gli amici e tutti quelli interessati a conoscere tante bellissime storie e diventare parte attiva nel divulgarle;
- di **associazioni, federazioni, centri sportivi, eventi e tutto ciò che sul territorio italiano si occupa di sport e disabilità**. Con l'obiettivo fondamentale di 'fare rete';
- **con il territorio, attraverso il crowdfunding**, sostenendo associazioni non profit ben radicate nella loro realtà, per aiutarle a realizzare il sogno di tanti sportivi.

OSO – Ogni Sport Oltre è una grande opportunità per diffondere la cultura dello sport nel mondo delle persone con disabilità, anche sulla scia dell'entusiasmo per la presenza di «nuovi eroi e modelli da seguire» italiani alle Paralimpiadi di Rio 2016, sulla straordinaria fase di ricerca e innovazione tecnologica nella quale ci troviamo e nella quale tutto sembra possibile (3D, virtual reality ...), e sul cambiamento profondo nelle relazioni sociali e nella digital economy.

Il progetto

Il progetto Ogni Sport Oltre è stato lanciato nel giugno 2017 a Roma, presso la sede del CONI, alla presenza di Aldo Bisio, Amministratore Delegato di Vodafone Italia, Enrico Resmini, Presidente di Fondazione Vodafone Italia, Giovanni Malagò, Presidente del Comitato Olimpico Nazionale, Luca Pancalli, Presidente del Comitato Paralimpico Nazionale e con il collegamento video della Ministra della Salute, Beatrice Lorenzin. Alla Cerimonia di inaugurazione hanno preso parte anche atleti importanti come Alex Zanardi e Bebe Vio, oltre a numerose altre personalità dello sport paralimpico e non, e del pubblico presente.

Il bando OSO 2017-2018

L'attività di OSO - Ogni Sport Oltre nell'esercizio fiscale 2017-2018 si è sviluppata in maniera intensa, con importanti risultati.

Il 16 novembre 2017 sulla piattaforma è stato lanciato il secondo bando OSO- Ogni Sport Oltre per avvicinare le persone con disabilità allo sport. Questo bando, che si è chiuso il 23 gennaio 2018, ha raccolto più di 600 progetti su tutto il territorio nazionale, rivolti alle diverse disabilità.
Il processo di selezione dei progetti ricevuti è stato coordinato da BIP (Business Integrated Partner) ed ha visto la partecipazione di un comitato di valutazione interno ed esterno alla Fondazione Vodafone, con un Advisory Board finale al quale hanno preso parte personaggi rilevanti del mondo dello sport, giornalisti e accademici, con background ed esperienza consolidata nel mondo dello sport e della disabilita.

I risultati della valutazione sono stati comunicati il 20 aprile 2018 sulla piattaforma OSO – Ognisportoltre (https://ognisportoltre.it/page/call4ideasrisultati).

23 i progetti vincitori, i cui progetti si avvieranno nel giugno 2018, con una durata media di 1 anno circa.

Bando OSO | *Progetti ricevuti*

Andamento generale bando OSO	
Progetti ricevuti	**617**
Draft	**89**
Published	**528**
*Ammissibili **	**501**
Inammissibili	**27**

*requisiti di ammissibiità attualmente considerati rispetto delle soglie di finanziamento (€ >15K - € < di 30000

Progetti Published Ammissibili:

Ammontare dei costi per sviluppo dei progetti:

- Totale: € 55.049k
- Medio: € 110k

Durata di sviluppo dei progetti 14 mesi

Impatto sociale diretto:

- Totale: 1.511k
- Medio: 3k

Progetti di partecipazione con altri enti 321

Progetti Vincitori Bando OSO 2017-2018

ASSOCIAZIONE	NOME PROGETTO
ATLETICA	
FISPES Federazione Italiana Sport Paralimpici e Sperimentali	Tutti in pista
BOCCIA PARALIMPICA	
Unione Sportiva Acli Torino	Bocciabili: OSO Tokyo 2020
Calcio	
FISDIR Federazione Italiana sport paralimpici degli intellettivo relazionali	Contropiede
Canoa	
Federazione Italiana Canoa Kayak	Paddleability Azzerare la disabilità attraverso lo sport della canoa
Canottaggio	
Federazione Italiana Canottaggio	Rowing for Ever
Equitazione	
Federazione Italiana Sport Equestri	Equitazione per tutti
Hokey	
Fondazione Aurora Onlus - Centro Clinico NeMO SUD (NEuroMuscular Omnicentre)	VOLA SOLO CHI OSA Percorso a cielo aperto di avviamento allo sport per persone con disabilità
Pallacanestro	
Briantea 84	Candido Junior Camp
Pallavolo	
Federazione Italiana Pallavolo	Volley Insieme
Scherma	
Federazione Italiana Scherma	SchermaON
Sci	
Fondazione per lo Sport Silvia Rinaldi ONLUS	L'inverno per tutti nell'Appennino Emiliano
Tennis	
ASD Wheelchair Tennis Roma Onlus	Corso di tennis in carrozzina
Tennis Tavolo	
FITET Federazione Italiana Tennistavolo	"DALLA SCUOLA ALLA PALESTRA" Il tennistavolo a scuola
Subaquea	
ANASEND Onlus - HSA Italia - Handicapped Scuba Association International	IL MARE UN SORRISO PER TUTTI Subacquea e disabilità
Multisport	
Associazione Cristiana dei Giovani - YMCA SIDERNO	Play with no limits / Giocare senza limiti
CSI - Centro Sportivo Italiano	Open Sport Ovunque
FIGHT THE STROKE	Mirrorable Camp
Fondazione Gabriele Cardinaletti Onlus	"Nessuno Escluso: avversari in campo, amici nella vita"
Fondazione Hopen Onlus	"TUTTI PER LO SPORT" Centro Polifunzionale per inclusione e formazione alle attivita' sportive
Fondazione Santa Lucia	SPORT PER TUTTI
Insettopia Onlus	10 Cervelli Ribelli per lo Sport
Progetto Vivi Basket	JAMME - Napoli per lo sport Inclusivo
Scuola di pallavolo Serramazzoni Soc. Coop. Sociale Sd	#piùsportxtutti

Il Crowdfunding

Area molto importante della piattaforma OSO – Ogni Sport Oltre è quella dedicata al crowdfunding per i progetti delle associazioni non profit dedicati allo sport e disabilità, identificabile nell'area Progetti.

Di grande rilevanza sono stati i risultati di questa area negli 8 mesi di attività:

418.000 € raccolti

31 progetti finanziati

Importante è stato anche il contributo che la Fondazione Vodafone ha investito in modalità matching grant per supportare molti di questi progetti (identificati tramite il primo bando per la disabilità e sport di Fondazione Vodafone Italia), raddoppiando la cifra raccolta in crowd dai progettisti.
Essenziale al successo del crowdfunding è stata la formazione offerta alle associazioni che hanno candidato i loro progetti. Ognuna di queste, infatti, ha seguito un corso di formazione gestito da Eppela, per imparare a valorizzare i propri progetti e le principali regole del mondo digitale legate alla comunicazione.

OSO – Ogni Sport Oltre continua la sua attività nel 2018 con l'implementazione e l'evoluzione dei progetti vincitori del bando.

La piattaforma è fruibile online all'indirizzo: https://ognisportoltre.it anche web responsive oppure via APP OSO - Ogni Sport Oltre

Accessi e registrati al marzo 2018

309.000 utenti unici

4.292 registrati

Partner e co-finanziatori nell'anno 17-18

Main partner del progetto, che hanno aderito con importanti finanziamenti sono:

Fondazione con il Sud, Huawei Italia
Molte sono invece le Aziende sostenitrici, come ad esempio: BIP, CapGemini, NTTData, Assist Digital, Speedo, Trek e altre.

Partner

Sostenitori

Rilanciare l'agricoltura, l'economia e creare attrattiva

FONDAZIONE ARISTIDE MERLONI

Fondazione Vodafone Italia

BEST OF THE APPS
APENNINES DISCOVERY

TERREMOTO

Fondazione Vodafone Italia ha deciso di sostenere in modo significativo le comunità colpite dal sisma del 2016 attraverso il finanziamento a progetti ed attività locali, che supportino il ritorno ad una normalità della vita e stimolino attività imprenditoriali in loco, rivitalizzando il territorio attraverso nuove opportunità (dirette, indirette o indotte) per la popolazione residente.

PROGETTO SALVARE L'APPENNINO

in partnership con **Fondazione Merloni**

"Nocciole"

Il progetto ha l'obiettivo di rilanciare l'agricoltura di collina con un prodotto di facile commercializzazione: la coltura della nocciola.

Più in particolare si punta ad utilizzare nuove tecnologie e il cosiddetto IoT (Internet of Things) per monitorare le coltivazioni e per tenere costantemente aggiornata la filiera sul rendimento delle colture e su eventuali rischi.

Il rilancio della produzione delle nocciole italiane avviene con lo sviluppo di filiere regionali collegate a quelle nazionali sulla base di un disciplinare di qualità dell'industria FERRERO che sarà l'acquirente ultimo del prodotto nonché partner finanziario del progetto.
Con la piattaforma digitale realizzata in collaborazione con Ericsson ed Enel sarà possibile monitorare l'evoluzione della coltura e il rispetto del disciplinare di qualità, inoltre attraverso la stessa rete avverrà lo scambio di informazioni tra i diversi agricoltori e Ferrero.
Progetto fortemente innovativo dal punto di vista dell'organizzazione e della tecnologia applicata all'agricoltura.
Il sistema nasce con lo scopo di essere replicato in altri contesti appenninici essendo la nocciola un prodotto che ha un mercato praticamente illimitato.

.**"Foodrating"**

Il progetto ha l'obiettivo di rilanciare l'economia delle zone colpite dal terremoto attraverso la creazione di una applicazione mobile che coinvolgerà una lista dei 200 migliori produttori di miele, formaggi, salumi e vino. Per ciascuna azienda verrà creata una scheda multimediale che verrà inserita sull'app attraverso la quale gli utenti potranno raggiungere le aziende e accedere a tutte le informazioni su azienda e prodotti.

Il progetto vuole rappresentare il punto di contatto domanda e offerta di prodotti enogastronomici del territorio. Foodrating.it nasce per portare sul maggior numero di smartphone possibili il maggior numero possibile di prodotti enogastronomici, in competizione tra loro, secondo un rating assegnato dagli stessi utenti che scaricano e utilizzano l'applicazione.

"Camminatori dello spirito"

Il progetto punta a costruire una narrazione attrattiva e unitaria della Terra dello Spirito (area territoriale tra Umbria e Marche) attraverso la realizzazione di una applicazione e dei correlati siti internet e database, che consenta una fruizione partecipata ed interattiva da parte del camminatore.

Il progetto si inserisce in un contesto rurale caratterizzato dalla presenza di molti piccoli soggetti territoriali. La sua realizzazione comporterà un coinvolgimento degli operatori e stakeholder nel processo costitutivo dell'identità della Terra dello Spirito. Il territorio verrà ulteriormente valorizzato, recuperandone la memoria storica e diventerà incubatore d'impresa, aumentandone notevolmente la capacità ricettiva. La app sarà collegata ai principali servizi Web, facilitando la promozione del territorio, ciò lo renderà più fruibile al turismo, Il progetto è scalabile e replicabile. Fondazione Merloni collabora con i soggetti presenti sul territorio tra i quali le istituzioni locali sia regionali che comunali.

PROGETTO "UN OSPEDALE PER LA VALNERINA"

Fondazione Francesca Rava

Restituire alla Valnerina un centro dove ricevere cure e assistenza medica

Il progetto nasce con l'obiettivo di convertire in ospedale (40 posti letto) l'edificio attiguo al Monastero Santa Rita da Cascia, per restituire alla Valnerina un centro di riferimento dove ricevere cure e assistenza medica dopo il terremoto del 2016.

Progetto concreto che risponde al bisogno molto sentito del territorio di assicurare agli abitanti della Valnerina (Umbria sud-orientale), alle zone circostanti ed ai pellegrini che gravitano attorno al Santuario, un centro medico dato che gli unici due nosocomi esistenti in Valnerina, l'ospedale di Norcia e quello di Cascia, sono stati chiusi in seguito a danni strutturali causati dal sisma.

Altro obiettivo: restituire parte dei posti di lavoro in loco, perduti in conseguenza delle scosse sismiche. Si prevede un forte coinvolgimento da parte della ASL 2 Umbria che ha già firmato il preliminare di accordo con il Monastero garantendo la completa gestione degli spazi e del servizio ospedaliero.

Fondazione Francesca Rava è un ente internazionale molto solido ed affidabile. È già impegnata nell'emergenza terremoto in Centro Italia e si è distinta per la realizzazione di 6 scuole (1 ad Arquata del Tronto; 3 a Norcia e 2 a Cascia), strutture semi definitive che accolgono i bambini del territorio.

IMMIGRAZIONE

PROGETTO "PORTALE DEI SAPERI"

Rete Italiana di Cultura Popolare

Il progetto intende realizzare uno strumento digitale per facilitare l'integrazione e creare opportunità lavorative per i migranti in quanto raccoglie in un'unica piattaforma i loro saperi e le loro conoscenze/competenze abbinandoli ai bisogni/disponibilità delle comunità di prossimità.

L'archivio dei saperi rientra nel progetto più ampio Colibrì - Cassetta degli attrezzi per comunità spaventate - già avviato da alcuni anni dalla Rete e valutato una buona pratica di innovazione sociale per soddisfare bisogni collettivi, creare patrimoni relazionali e reti sociali (es. mostre di fotografia, eventi di narrazione, cene inclusive e di condivisione).

L'utilità della piattaforma è data dalla possibilità di creare dei «match» tra le capacità specifiche e competenze dei migranti e i bisogni degli imprenditori del territorio con lo scopo ultimo di creare occupazione e far conoscere alle aziende un nuovo mercato del lavoro.
Esiste già interesse da parte delle cooperative sociali e operatori dell'accoglienza che hanno tra i loro obiettivi l'occupazione dei migranti richiedenti asilo.

Creare opportunità lavorative e integrazione

PROGETTO "LA TILLANZIA"

Fondazione Casa della Carità Angelo Abriani Onlus

Sostegno e ospitalità di mamme con bambini in un contesto abitativo di tipo familiare

Il progetto si inserisce nelle attività della Casa della Carità e prevede l'ospitalità di 40 donne sole/mamme con bambini presso uno stabile ristrutturato messo a disposizione dalla Congregazione delle Suore del Preziosissimo Sangue.

Si offre un contesto abitativo di tipo familiare con un percorso di reinserimento sociale: affiancamento educativo, sostegno alla genitorialità, sostegno psicologico, sostegno attività scolastiche, formazione professionale, affiancamento anche post-ospitalità. Si prevede anche tutela legale, cure mediche di base, cure specialistiche, psicoterapia e orientamento lavorativo. Si darà vita a un modello di accoglienza che sia parte integrante del contesto sociale del territorio, coinvolgendo tutti gli agenti sociali che operano nella zona.
In particolare il valore dell'accoglienza di questo luogo sarà dato dalla convivenza di nuclei familiari, donne richiedenti asilo e minori sostenuti da un sistema di finanziamento misto tra fondi pubblici, propri e privati.

Il progetto è di per sé un'estensione dell'ospitalità per famiglie (Casa Nido) e donne sole (Sara) della Casa della Carità, rappresenta dunque una crescita rispetto alle attività di Casa della Carità, a dimostrazione che il progetto sia scalabile e replicabile.

Il progetto si propone di creare legami con l'ospitante Congregazione delle Suore e soprattutto con la scuola da loro gestita oltre che con il territorio di riferimento: oratorio, volontari, parrocchia, scuole.
Il progetto offre servizi gratuiti per gli ospiti. Il contributo di FVI si focalizzerà sull'allestimento degli spazi e acquisto attrezzature e materiali oltre a finanziare parte dei costi personale previsto per la gestione del centro stesso per i primi 12 mesi.

PROGETTO "L'ANIMA DI TUTTI HA LO STESSO COLORE"

Organizzazione Sermig di Volontariato

Il progetto si propone di favorire l'integrazione attraverso la realizzazione di alcuni laboratori artistico-musicali per i bambini del quartiere di Porta Palazzo, territorio periferico di povertà e multiculturalità di Torino che accoglie la struttura del Sermig.

I laboratori saranno situati all'interno dell'Arsenale della pace, in particolare in un edificio attualmente in ristrutturazione e saranno dedicati a musica, ballo, canto ed espressione varia con la possibilità di applicare metodologie educative sul gruppo tramite gli strumenti musicali, esercitando la «musica d'insieme». Il progetto è composto da due ambiti di intervento: l'adeguamento e arredamento di nuovi locali per i laboratori e fornitura di materiale didattico per le attività che verranno ospitate.
Il progetto si inserisce all'interno di una struttura esistente e operante nel territorio da 30 anni. Il Sermig ha sede presso l'Arsenale della Pace a Torino, ex Arsenale militare diventato snodo di integrazione e luogo di accoglienza per persone in difficoltà del quartiere Porta Palazzo di Torino. Obiettivo è evitare lo spopolamento dei bambini di nazionalità italiana e favorire l'integrazione di bambini di altre culture (oltre il 90% sono stranieri di 25 nazionalità diverse).

Il contributo richiesto è necessario per i lavori di realizzazione degli spazi, l'esaurirsi del finanziamento non influirà sullo sviluppo futuro del progetto che sarà sostenuto da fondi propri. L'associazione collabora attivamente con altri enti presenti sul territorio: scuole, servizi sociali, polizia postale, comune di Torino, diocesi di Torino, associazioni di quartiere.

Favorire l'integrazione attraverso la realizzazione di alcuni laboratori artistico-musicali

PROGETTO "INCLUSIONE LAVORATIVA E SOCIALE"

Consiglio Italiano per i Rifugiati

Il progetto ha l'obiettivo di aiutare giovani rifugiati o richiedenti asilo ad acquisire competenze digitali per potersi affacciare sul mondo del lavoro e facilitare il loro percorso di inclusione economica e sociale. L'inserimento lavorativo risulta infatti essere imprescindibile per una piena ricostruzione identitaria dell'esule.
Il progetto prevede un corso di alfabetizzazione digitale (base per 30 persone + specializzante per 15) e un tirocinio presso imprese del settore.
Il Consiglio Italiano per i Rifugiati è un'organizzazione non lucrativa di utilità sociale. È l'unica ONG italiana completamente vocata al supporto di richiedenti asilo e rifugiati. CIR non ha uno specifico finanziamento statale ma opera sulla base di progetti approvati e finanziati dall'ONU, dall'Unione europea, dal Governo italiano, da Regioni, Comuni e Fondazioni private.

Il progetto presentatoci è in linea con la strategia di Fondazione Vodafone: dare la possibilità a rifugiati e richiedenti asilo di acquisire competenze digitali e poter ambire ad una autonomia lavorativa e rendere quindi più fluida l'integrazione nella società.

Il progetto inoltre è di valore in quanto prevede un approccio olistico alla persona, attraverso numerose attività di assistenza condotte da un'equipe multidisciplinare (operatori socio-legali, formatori, tutor) che accompagnano il rifugiato in tutte le fasi del progetto. Già previsto il coinvolgimento di aziende per i tirocini (IKEA, Aracne Editrice), dell'Università Popolare di Roma per i corsi di formazione. Ottenuto anche il patrocinio di Roma Capitale.

Aiutare giovani rifugiati o richiedenti asilo ad affacciarsi al mondo del lavoro

PROGETTI TRADIZIONALI

Fondazione Vodafone Italia ha voluto mantenere la sua originaria vocazione investendo su progetti erogando risorse economiche ma coerentemente con la propria missione, premiando dunque quelle iniziative che utilizzano e sviluppano le tecnologie e promuovono la rete per meglio raggiungere gli obiettivi.

Il progetto ha l'obiettivo di dotare il centro di una nuova struttura dove supportare famiglie e bambini in età scolare

PROGETTO "CENTRO PSICOEDUCATIVO PER L'AUTISMO"

Associazione Umbrella Onlus

Il progetto ha l'obiettivo di dotare il centro già esistente di una nuova struttura dove poter continuare a supportare bambini e famiglie anche in età scolare dai 6 anni in poi, ad oggi il centro interviene nella fascia di età 18 mesi – 6 anni. L'obiettivo è quello di consolidare gli apprendimenti avvenuti in età prescolare; è importante dare un primo slancio terapeutico al bambino ma per fargli acquisire una competenza è necessario garantire nel tempo una continuità di stimolazione e di applicazione delle abilità apprese.

L'associazione ha l'obiettivo principale di verificare l'efficacia dell'UMBRELLA BEHAVIOUR MODEL (UBM) volto ad applicare le più recenti tecnologie della Biomedicina, dell'Intelligenza Artificiale e delle Neuroscienze ai soggetti autistici e alle loro famiglie in collaborazione scientifica con L'Ospedale Pediatrico Bambino Gesù.

L'intervento della Fondazione andrà a finanziare la creazione di una parte del nuovo centro dedicato ai bambini in età scolare che comprenderà una stanza multimediale per lo sviluppo senso motorio che utilizzerà la tecnologia LUMO PLAY, una stanza interattiva dotata di una LIM (Lavagna Interattiva Multimediale) e l'officina dei materiali che servirà per la preparazione delle attività. La tecnologia rappresenta il mezzo per raggiungere e stimolare l'attenzione dei bambini, le stesse attività avviate con l'utilizzo della tecnologia vengono poi replicate in un ambiente in cui il bambino le sperimenta nel mondo reale anche con bambini a sviluppo tipico.

L'associazione è già impegnata in una prima fase di replicazione del modello a Lamezia Terme in una realtà diretta dalla Comunità Progetto Sud. Per poter raggiungere la replicabilità dell'uso della tecnologia è stato contemplato l'utilizzo di tecnologie a basso costo già inserite nella comunità (LIM) e/o compatibile con quelle accessibili in famiglia (tablet, kinect, Xbox).

PROGETTO "ACCOGLIENZA E VITA"

Centro aiuto alla vita Mangiagalli

Il Centro Aiuto alla Vita è sito al 3° piano dell'Ospedale Mangiagalli di Milano e offre assistenza e supporto alla maternità e genitorialità difficile con progetti di aiuto personalizzati e concreti. L'associazione ha acquistato nel febbraio 2017 un magazzino di 400 mq sito in zona Piazzale Lodi per avere un unico luogo di distribuzione, strutturato e facilmente raggiungibile dalle donne assistite. Nel magazzino vengono erogati beni di prima necessità (corredini, attrezzature, pannolini, alimenti per i genitori etc.) a seconda delle esigenze. L'associazione ha acceso un mutuo di 315k per l'acquisto e chiede a FVI un contributo per alleggerire il debito verso la banca.

Dal 1984 ad oggi l'associazione offre un valido supporto alle donne in dubbio sull'accettare la gravidanza su vari livelli: psicosociale (colloqui con consulenti famigliari, psicologi ed educatori), sanitario (preparazione alla nascita, consulenza ginecologica...) e assistenziale (erogazione beni di prima necessità).

Altri enti coinvolti nel progetto sono Fondazione Cariplo che contribuisce per le spese di ristrutturazione e arredi ed Esselunga per la fornitura annuale di pannolini.

Il programma di assistenza e supporto alla maternità e genitorialità con progetti di aiuto personalizzati

PROGETTO "WONDERLAD"
LAD Onlus

WonderLAD offre ai bambini costretti dalla malattia grave e cronica ad abbandonare la quotidianità, uno spazio sicuro dove essere sé stessi e continuare a crescere grazie agli stimoli dell'Arte e della Creatività che attivano le parti sane di sé. A WonderLAD i bambini possono contattare e sperimentare il proprio talento e farne, eventualmente, un'opportunità di affrancamento da possibili contesti sociali difficili.

Ogni bambino avrà la possibilità di ritornare a giocare, imparare, a fare i compiti, e ricevere il dono più prezioso: la normalità. Potrà organizzare attività insieme ai coetanei – non malati – favorendo inclusione e reintegrazione scolastica fortemente ostacolata dalla malattia grave.

La costruzione di WonderLAD è stata già avviata nel maggio 2016. Questo ulteriore contributo ha come obiettivo la finalizzazione dei lavori di costruzione e ristrutturazione dell'immobile (1.870 mq totali), lavori che hanno avuto un incremento di costi dovuto a bonifiche del territorio non preventivabili.

PROGETTO "SPORT DI PRIMA ACCOGLIENZA"
Sport Senza Frontiere

Il progetto mira a sviluppare il concetto di Sport di prima accoglienza inteso come pratica sportiva riabilitativa, finalizzata a inserire il minore in un percorso di integrazione con l'ausilio di operatori qualificati (educatori, psicologi, tecnici sportivi) a sostegno di tale percorso. I destinatari del progetto saranno inseriti in corsi sportivi pluridisciplinari che si terranno presso le associazioni sportive della rete sportiva-solidale di Sport Senza Frontiere attiva a Roma, Napoli e Milano. L'intervento prevede inoltre uno screening medico sanitario propedeutico all'attività sportiva, workshop formativi tematici rivolti ai tecnici sportivi e ai destinatari del progetto e la partecipazione dei destinatari ad eventi sportivi finalizzata a favorire l'integrazione dei ragazzi.

Il problema generale affrontato dal progetto riguarda il crescente aumento di bambini e giovani in condizione di disagio socio-economico derivante dall'esperienza di viaggio traumatica e la sofferenza intrinseca (fisica e psicologica) dello status di rifugiato. Secondo le esperienze dei servizi di assistenza sociale, i più giovani mostrano una serie importante di problemi tra cui isolamento e dispersione scolastica, basse aspettative per il futuro, difficoltà relazionali, difficoltà motorie e di coordinamento e malessere psico-fisico.

Il progetto mira a offrire opportunità che altrimenti non potrebbero essere sfruttate e che hanno un impatto sull'educazione, sulla relazione sociale, sul benessere fisico e sulla prevenzione della salute.

Tra novembre e dicembre 2017 è stato effettuato un pilota nelle città di Milano, Napoli e Roma in cui sono stati coinvolti rifugiati e richiedenti asilo, il pilota è stato sostenuto e finanziato dall' UNHCR, sostenitore del progetto.

PROGETTO "CONI RAGAZZI"
Comitato Olimpico Nazionale Italiano

Il progetto CONI Ragazzi mira a realizzare un modello di intervento strutturato e replicabile a favore dei ragazzi tra i 5 e i 13 anni, appartenenti a famiglie con maggiore difficoltà economica e in situazioni di vulnerabilità, residenti in aree di disagio socio/economico e a rischio criminalità, attraverso l'offerta di un pacchetto di attività sportive ed educative completamente gratuito (5 euro a ragazzo per due ore a settimana). Il progetto, in sintesi, prevede:

- Corsi di attività multi sportiva, diversificata per fasce d'età, per la durata di 24 settimane da aprile ad ottobre;
- Operatori di sostegno, che affiancano i Tecnici sportivi in caso di situazioni di disabilità;
- Servizio di navetta, nei casi di difficile raggiungimento degli impianti sportivi con mezzi pubblici;
- Copertura assicurativa a tutti i partecipanti;
- Campagna informativa ed educativa sull'integrazione e l'inclusione attraverso lo sport.

Progetto alla sua terza edizione. In linea con gli obiettivi di integrazione sociale della Fondazione.

Il Coni dimostra la sua grande competenza nel proprio lavoro con un innovativo processo di selezione e monitoraggio attraverso una piattaforma digitale (in studio la possibilità di integrare le iscrizioni su OSO) ed un controllo a posteriori degli iscritti e delle frequenze ai corsi.

DIGITAL HEALTH

PROGETTO "DREAMLAB"

Fondazione Vodafone Italia replicherà DreamLab, il programma lanciato da Vodafone Australia: un'applicazione che, mentre dormi, usa la potenza di calcolo del tuo smartphone in carica per accelerare la ricerca sul cancro in Italia.

Il progetto è in fase di implementazione e verrà lanciato a fine 2018.

PROGETTO "AIRETT"
Associazione italiana RETT Onlus

L'obiettivo del progetto è quello di individuare una soluzione con funzioni di controllo oculare che permetta alle bimbe affette da sindrome di RETT di comunicare.

Il progetto è in fase di implementazione e verrà lanciato alla fine del 2018

Il nostro bilancio

COMMENTO ALLE SPESE DI GESTIONE

Le spese di gestione ammontano ad euro 466.367 e sono costituite da:
(+) gli oneri di supporto generale (euro 453.237)
(+) gli oneri (+) /proventi (-) finanziari (euro 7.628)
(+) l'Irap dell'esercizio (euro 4.782)
(+) altri oneri (euro 720).

Gran parte degli oneri di supporto generale sono riconducibili alle spese per servizi (euro 438.050) nelle quali sono incluse le spese del personale della società Vodafone Italia S.p.A. distaccato presso la Fondazione (euro 52.702), le spese per viaggi (euro 37.677), gli oneri istituzionali (euro 46.400), le spese di service agreement (euro 12.566), le consulenze (euro 207.782), spese di comunicazione (euro 71.050) e spese varie (euro 9.873).

Situazione patrimoniale al 31 marzo 2018

ATTIVO (valori in euro)	31/03/2018	31/03/2017
A) Crediti verso fondatore per quote da versare	**0**	**0**
B) Immobilizzazioni	**0**	**0**
I) Immobilizzazioni immateriali	**0**	**0**
II) Immobilizzazioni materiali	**0**	**0**
III) Immobilizzazioni finanziarie	**0**	**0**
C) Attivo circolante	**3.628.997**	**3.881.450**
I) Rimanenze	**0**	**0**
II) Crediti	**3.262.429**	**2.925.677**
1) Verso Vodafone Group Fondation entro 12 mesi	0	0
2) Verso Vodafone Italia SpA entro 12 mesi	806.000	705.727
3) Verso altri	2.451.420	2.216.436
entro 12 mesi	2.451.420	2.216.436
4) Crediti tributari	5.009	3.514
III) Attività finanziarie che non costituiscono immobilizzazioni	**0**	**0**
IV) Disponibilità liquide	**366.568**	**955.773**
1) Depositi bancari e postali	366.568	859.907
2) C/C di corrispondenza verso società mandante	0	95.866
D) Ratei e riscontri attivi	**0**	**97.159**
Totale attivo	**3.628.997**	**3.978.609**

Situazione patrimoniale al 31 marzo 2018

Patrimonio netto e passivo (valori in euro)	31/03/2018	31/03/2017
A) Patrimonio netto	**2.993.942**	**3.486.732**
I) Patrimonio Libero	**15.286**	**61.653**
1) Risultato gestionale da esercizi precedenti	61.653	61.653
2) Risultato gestionale dell'esercizio	(46.367)	0
II) Fondo di dotazione	**150.000**	**150.000**
III) Patrimonio vincolato	**2.828.656**	**3.275.079**
1) Fondi vincolati destinati a terzi	2.828.656	3.275.079
B) Fondi per rischi ed oneri	**0**	**0**
C) TFR	**0**	**0**
D) Debiti	**635.055**	**472.710**
5) Debiti verso altri finanziatori (entro 12 mesi)	235.205	0
7) Debiti verso fornitori (entro 12 mesi)	**392.979**	**441.656**
12) Debiti tributari (entro 12 mesi)	**4.045**	**10.079**
14) Altri debiti (entro 12 mesi)	**2.826**	**21.975**
E) Ratei e riscontri passivi	**0**	**18.167**
Totale passivo e patrimonio netto	**3.628.997**	**3.978.609**

Rendiconto gestionale a proventi ed oneri al 31 marzo 2018

Oneri	31/03/2018	31/03/2017	Proventi	31/03/2018	31/03/2017
1) Erogazioni per contrinuto a progetti	2.466.423	1.130.680	1) Proventi da attività tipiche	2.886.423	1.599.545
			1.1) Grant Agreement vodafone Group	2.466.423	1.130.687
			1.2) Contributi di vodafone italia SpA	420.000	468.858
2) Oneri promozionali e di raccolta fondi	-	-			
3) Oneri finanziari	8.294	9.269	3) Proventi finanziari	666	11.508
3.1) Su depositi bancari	8.294	9.269	3.2) interessi attivi su c/c corrispondenza	666	11.508
4) Altri oneri	720	-	4) proventi straordinari	-	260
5) Oneri di supporto generale	453.237	461.566			
5.2) Servizi	438.050	461.041			
5.3) Oneri diversi di gestione	15.187	525			
6) Irap	4.782	9.791			
Risultato gestionale positivo (negativo)	**(46.367)**	**0**			

Prospetto di movimentazione delle componenti del patrimonio netto al 31 marzo 2018

	Apertura dell'esercizio	Altri movimenti	Fondi ricevuti da Vodafone Group Foundation in attesa di definizione dell'accordo di erogazione	Assegnazioni a progetti (sottoscrizione accordo di erogazione)	Situazione di chiusura dell'esercizio
Risultato gestionale da esercizi precedenti	**61.653**	**0**	**0**	**0**	**61.653**
Risultato festionale d'esercizio	**0**	**(46.367)**	**0**	**0**	**(46.367)**
Fondo di dotazione	**150.000**	**0**	**0**	**0**	**150.000**
Fondo con vincolo Impresa Sociale - Deposito Banca Prossima	428.736			(62.339)	366.397
Fondo con vincolo Bando Terzo settore (Next 24)	95.160			(95.160)	0
Fondo con vincolo Bando Terzo settore (progetti)	616.025			(462.004)	154.021
Fondo con vincolo Polihub - progetti OSO	1.600.000		1.600.000	(1.073.012)	2.126.988
Fondo con vincolo Polihub - progetto terremoto	0		170.000	0	170.000
Fondo con vincolo progetto immigrazione (Chargebus)	89.500	(1.645)		(76.605)	11.250
Fondi liberati su progetti anno precedente	445.658	(445.658)			0
Fondo per costi vari relativi progetto OSO		447.303	250.000	(697.303)	0
Patrimonio vincolato	**3.275.079**	**0**	**2.020.000**	**(2.466.423)**	**2.828.656**
Totale	**3.486.732**	**(46.367)**	**2.020.000**	**(2.466.423)**	**2.993.942**

NOTA INTEGRATIVA RELATIVA ALL'ESERCIZIO SOCIALE CHIUSO AL 31 MARZO 2018

La Fondazione Vodafone Italia è stata costituita il 4 aprile 2002 ed è stata iscritta nel registro delle persone giuridiche ai sensi del D.P.R. 10 febbraio 2000 n. 361 dalla Prefettura di Milano il 10 ottobre 2002, al numero d'ordine 308.
Di seguito si illustrano la struttura e il contenuto del bilancio e le variazioni del patrimonio netto che sono stati oggetto di Revisione contabile volontaria assegnata alla Società KPMG SpA.

STRUTTURA E CONTENUTO DEL BILANCIO

La Fondazione, ai sensi dell'art. 15 dello Statuto, deve redigere il bilancio consuntivo, composto dallo stato patrimoniale, dal rendiconto gestionale e dal prospetto della movimentazione delle componenti del patrimonio netto che evidenzia l'impiego delle risorse secondo le varie condizioni di vincolo esistenti; a corredo di questi documenti è allegata la relazione di missione che ha l'obiettivo di dare informativa relativamente ai progetti e alle iniziative finanziate dalla Fondazione.

Gli schemi di bilancio adottati dalla Fondazione sono sostanzialmente allineati alle linee guida raccomandate dall'Agenzia per le ONLUS e dalla Commissione Aziende non profit del Consiglio Nazionale dei Dottori Commercialisti e degli Esperti contabili.

I principi generali alla base della redazione del presente bilancio consuntivo sono allineati a quanto previsto dal Principio contabile numero 1 per gli enti no profit "Quadro sistematico per la presentazione e la preparazione del bilancio" e prevedono che la valutazione delle voci di bilancio sia fatta ispirandosi ai criteri generali della prudenza e della competenza, nella prospettiva della continuità dell'ente, nonché tenendo conto della prevalenza della sostanza sulla forma.

Al bilancio deve essere allegata la Relazione del Collegio dei Revisori come previsto dallo statuto, ed è allegata anche la Relazione della Società di Revisione KPMG S.p.A. che ha svolto la revisione contabile del presente bilancio a titolo volontario.
I dati sono stati presentati in forma comparativa e nella nota integrativa sono commentate le principali variazioni intervenute.
In assenza di precise disposizioni statutarie e normative, il bilancio è stato predisposto secondo lo schema previsto per le imprese dal Codice Civile, eventualmente derogando per tenere conto delle peculiarità che contraddistinguono la struttura del patrimonio e per informare sulle modalità con cui le risorse sono state acquisite e impiegate nel periodo di riferimento nelle diverse "aree gestionali".

In ossequio al documento predisposto dal Consiglio Nazionale dei Dottori Commercialisti sopra citato, si precisa che lo schema di Rendiconto Gestionale, pur rispettando il principio della correlazione tra costi e ricavi, riclassifica le voci per destinazione e non per natura.

La classificazione per destinazione consente una più chiara informativa in merito al conseguimento dello scopo della Fondazione, separando i costi sostenuti per i progetti dai costi sostenuti per la struttura organizzativa ed evidenziando i contributi utilizzati per la rispettiva copertura.

I valori esposti negli schemi di bilancio sono in unità di euro, così come nei commenti alle voci.
Sono state inoltre omesse le voci che non presentano saldo né nel presente esercizio né in quello passato, salvo quelle per le quali è richiesta espressamente l'esposizione dalla normativa.

La Fondazione non beneficia di particolari esenzioni fiscali e non ha dipendenti in quanto per svolgere la sua attività si avvale della struttura e delle risorse umane del fondatore, con il quale è stato definito un contratto di "Service Agreement" e uno di "Distacco di personale".
I fondi erogati da Vodafone Group Foundation sono iscritti in un apposito fondo del Patrimonio Vincolato, fino alla sottoscrizione dell'accordo con l'organizzazione non profit, che genera la rilevazione del debito verso l'organizzazione stessa e la contestuale riduzione del fondo. La sottoscrizione dell'accordo determina inoltre l'iscrizione nel Rendiconto Gestionale dell'intero importo deliberato. La successiva erogazione da parte della Fondazione all'organizzazione beneficiaria determina la riduzione del debito precedentemente rilevato.
In virtù della sottoscrizione, tra Vodafone Italia S.p.A. e Fondazione Italia, della "*Convenzione per interventi in favore del settore non profit e del mandato con rappresentanza*" nella versione in vigore dal 1 aprile 2013, Vodafone Italia S.p.A. eroga direttamente alle organizzazioni beneficiarie gli importi definiti per i progetti deliberati da Fondazione Italia.

La copertura delle spese di gestione di Fondazione Italia viene ancora effettuata mediante erogazioni ricevute da Vodafone Italia.

CRITERI DI VALUTAZIONE

I criteri ed i principi contabili adottati nella formazione del bilancio consuntivo al 31 marzo 2018 sono invariati rispetto all'esercizio precedente.

I principi contabili adottati sono descritti di seguito.

Crediti
Sono esposti al valore di presumibile realizzo, ritenuto coincidente con il valore nominale.

Disponibilità liquide
Sono iscritte al valore nominale.

Patrimonio netto
Il patrimonio netto è distinto in:

- Patrimonio libero, nel quale confluiscono gli avanzi (o i disavanzi) dell'esercizio in corso e degli esercizi precedenti; tali fondi hanno la caratteristica di essere liberi da vincoli specifici e sono utilizzabili per il perseguimento dei fini istituzionali della Fondazione;
- Patrimonio vincolato, nel quale confluiscono i fondi ricevuti dalla Vodafone Group Foundation e si decrementa delle somme relative ai progetti approvati dal Consiglio di Amministrazione e sottoscritti con gli enti beneficiari, la cui contropartita è rappresentata dai "proventi di attività tipiche".

Ratei e risconti
Sono calcolati secondo il principio della competenza temporale.

Debiti
Sono iscritti al valore nominale.

Proventi e oneri
I ricavi derivanti dai "Proventi da attività tipiche" sono iscritti nel periodo in cui sono stati registrati i costi relativi, rilevati nella voce "Erogazioni per contributo a progetti". La contabilizzazione dei Proventi e delle Erogazioni avviene nel momento in cui sono stati definiti i progetti a cui destinare i fondi ricevuti da Vodafone Group Foundation e stipulati gli accordi di erogazione con i diversi enti beneficiari per la realizzazione dei singoli progetti, per questo motivo i due importi corrispondono.
La copertura dei costi di gestione è garantita dai contributi erogati da Vodafone Italia S.p.A., anch'essi rilevati tra i "Proventi da attività tipiche".
Gli "Oneri di supporto generale" sono iscritti secondo il principio della competenza temporale che per i servizi coincide con il periodo di effettuazione della prestazione.
Gli interessi attivi e passivi e gli altri costi e ricavi sono rilevati ed esposti in bilancio secondo il principio della competenza temporale.

CRITERI DI CONVERSIONE DELLE POSTE IN VALUTA

I crediti e i debiti espressi in altre valute estere sono convertiti in euro ai cambi storici della data delle relative operazioni.
Le perdite o gli utili che si originano dall'adeguamento ai cambi di fine esercizio dei crediti e dei debiti espressi nelle altre valute estere sono riflessi nel Rendiconto Gestionale.

COMMENTI ALLE PRINCIPALI VOCI DELL'ATTIVO

ATTIVO CIRCOLANTE

CREDITI	Euro
Crediti verso Vodafone Italia S.p.A.	**806.000**
Tale voce (euro 705.727 al 31 marzo 2017) si riferisce alla copertura delle spese di gestione per euro 420.000 e a riaccrediti da parte di Vodafone Italia per euro 386.000.	
Crediti verso altri entro 12 mesi	**2.451.420**
La voce (euro 2.216.436 al 31 marzo 2017) include la quota residua del credito nei confronti del Sole 24 ore relativo al contratto stipulato con quest'ultima in settembre 2015 per il progetto "Digital 4 Social" (euro 154.021), il credito verso Polihub (euro 2.296.988) relativo alla costituzione di un conto escrow per la gestione del Bando OSO e un credito verso INAIL per euro 411.	
Crediti tributari	**5.009**
Tale voce (euro 3.514 al 31 marzo 2017) è costituita dagli acconti IRAP versati nel corso dell'esercizio ed i crediti IRAP dell'esercizio precedente (euro 9.791) al netto del debito per IRAP di competenza dell'anno (euro 4.782).	

DISPONIBILITA' LIQUIDE

CREDITI	Euro
Depositi bancari e postali	**366.568**
Il saldo (euro 859.907 al 31 marzo 2017) si riferisce al deposito effettuato presso la Banca Prossima su un conto corrente vincolato destinato a garantire i finanziamenti erogati dalla Banca, ai sensi della Convenzione sottoscritta il 23 febbraio 2013 e commentata nella Relazione di Missione.	
C/C di corrispondenza con la società mandante	**0**
A partire dal 1 novembre 2009 tra la Fondazione Vodafone Italia e Vodafone Italia S.p.A. decorre un rapporto di Conto Corrente, fruttifero di interessi a tassi di mercato. Quest'ultimo accoglie tutte le registrazioni delle reciproche partite di debito e credito derivanti da operazioni diverse tra le parti. Al 31 marzo 2018, il saldo del conto corrente di corrispondenza rappresenta un debito ed è stato esposto nella voce Debiti verso altri finanziatori.	

COMMENTI ALLE PRINCIPALI VOCI DEL PASSIVO

	Euro
Patrimonio netto	**2.993.942**
Relativamente alla movimentazione delle poste del Patrimonio Netto si rimanda all'apposito prospetto "Variazione delle Voci di Patrimonio Netto".	
Patrimonio libero	**15.286**
Il patrimonio libero include il "Risultato gestionale da esercizi precedenti" (61.653 euro) che si riferisce alla somma dei risultati positivi degli esercizi 2001-2002 e 2003-2004 e alla perdita dell'esercizio 2004-2005 ed il "Risultato gestionale dell'esercizio" che risulta negativo per 46.367 euro.	
Fondo di dotazione	**150.000**
Tale voce, che costituisce il patrimonio iniziale della Fondazione Vodafone Italia, versato da Vodafone Italia S.p.A. in data 23 aprile 2002, non rileva variazioni rispetto allo scorso esercizio.	
Patrimonio vincolato	**2.828.656**
Il patrimonio vincolato (euro 3.275.079 al 31 marzo 2017), accoglie i fondi vincolati destinati a terzi. Si rammenta che il patrimonio vincolato riproduce nella sua movimentazione i fondi messi a disposizione da Vodafone Group Foundation di competenza dell'esercizio chiuso, indipendentemente dalla loro effettiva erogazione. Per l'anno 2017/2018 i fondi stanziati per il finanziamento dei progetti ammontano ad euro 2.020.000 a cui si aggiungono euro 447.303 relativi a fondi liberati su progetti dell'anno precedente e rimessi a disposizione per altri progetti (per i dettagli si veda la movimentazione del patrimonio vincolato a pagina 30).	

DEBITI	Euro
Debiti verso altri finanziatori	**235.205**
A partire dal 1 novembre 2009 tra la Fondazione Vodafone Italia e Vodafone Italia S.p.A. decorre un rapporto di Conto Corrente, fruttifero di interessi a tassi di mercato. Quest'ultimo accoglie tutte le registrazioni delle reciproche partite di debito e credito derivanti da operazioni diverse tra le parti. Il saldo del conto corrente di corrispondenza rappresentava un credito (euro 95.866) al 31 marzo 2017.	
Debiti verso fornitori	**392.979**
I debiti verso i fornitori (euro 441.656 al 31 marzo 2017), interamente dovuti entro l'esercizio successivo, si riferiscono a fatture da ricevere per prestazioni di servizi e per sviluppo progetti, così ripartiti:	

FORNITORE	saldo al 31/03/18
Sviluppo progetto OSO	309.253
Bilancio di Sostenibilità	26.840
Costi personale distaccato	36.100
Comitato scientifico	1.500
KPMG SpA	8.540
Varie per servizi	10.746
Totale	**392.979**

	Euro
Debiti tributari	**4.045**

Tale voce (euro 10.079 al 31 marzo 2017) è costituita dai debiti per ritenute effettuate su redditi da lavoro autonomo, da debiti per ritenute su rapporti di Co.Co.Co, da debiti verso l'INPS per i relativi contributi, che sono stati versati nel mese di aprile 2018 entro i termini di legge.

Altri debiti	**2.826**

Tale voce (euro 21.975 al 31 marzo 2017) rappresenta le rate residue per progetti formalizzati attraverso specifici accordi di erogazione, ed è di seguito riepilogata:

ENTE NO PROFIT E ALTRI SOGGETTI	saldo al 31/03/17	rilascio fondi esuberanti	Nuovi accordi	Erogazioni/ fatt ricevute	Saldo al 31/03/18
Ricarica insieme	(21.975)		(690)	19.839	(2.826)
Totale	**(21.975)**	**0**	**(690)**	**19.839**	**(2.826)**

EROGAZIONI DA VODAFONE ITALIA SPA

Per completezza di informazione, relativamente ai progetti per i quali l'erogazione all'organizzazione beneficiaria è stata fatta direttamente da Vodafone Italia S.p.A., ai sensi della convenzione vigente dal 1 aprile 2013, al fine di dare una informativa completa, viene riportato nella presente Nota Integrativa l'elenco dei progetti realizzati grazie all'intervento della Fondazione (in esecuzione della "Convenzione per interventi in favore del settore non profit e conferimento di mandato con rappresentanza" in forza tra la Fondazione e Vodafone Italia S.p.A.).

FY	ORGANIZZAZIONE NON PROFIT	Saldo al 31/03/17	Contributi e esercizio 2017/2018	Erogazioni	Saldo al 31/03/2018	di cui Fondi liberi
2013-14	WOD	2.000			2.000	
2014-15	Bando Think for social	130.000			130.000	130.000
2014-15	Noemi Società Cooperativa Sociale a.r.l.	18.410		(18.410)	-	
2014-15	Fondazione Isabella Seragnoli	254.000	(254.000)	-	-	
2015-16	Bilancio partecipato 2014-2015	22.300		(22.300)	-	
2015-16	WOD	16.000		(16.000)	-	
2016-16	Bilancio partecipato FY 2015-16	100.000		(90.000)	10.000	10.000
2016-16	Airett Associazione Italiana Rett Onlus	150.000		(108.570)	41.430	
2016-17	Cascina don Guanella Scietà Cooperativa agricola	16.000			16.000	
2016-17	Progetto terremoto (escrow account)	1.200.000		(863.332)	336.668	
2016-17	Progetto OSO - Progetti vetrina (escrow account)	400.000		(270.662)	129.338	
2016-17	Comunità S'Egidio Acap	15.000		(15.000)	-	
2016-17	Prosangue ATHLETICS CLUB (integrazione)	26.066		(26.086)	-	
2017-18	Trasferimento Fondi verso Deutsche Bank		230.000		230.000	
2017-18	Consiglio italiano per i rifugiati - CIR		117.339	(82.137)	35.202	
2017-18	Fondazione Casa delle Spirito e delle Arti ONLUS		48.950		48.950	48.950
2017-18	Quota annuale Instant Charge		30.000	(30.000)	-	
2017-18	Sprto Senza Frontiere		95.000	(66.500)	28.500	
2017-18	Cari Ragazzi		16.000	-	160.000	
2017-18	Associazione Umbrella Onlus		82.000	(57.750)	24.250	
2017-18	Centro aiuto alla vita Mangiagalli		200.000	(140.000)	60.000	
2017-18	LandOnlus		120.000	(84.000)	36.000	
2017-18	TMA - Quang (progetto OSO, ma bdg tradizionali)		46.500	(46.500)	-	
2017-18	Dream Lab - Ifam		110.352	(77.246)	33.106	
2017-18	Dream Lab - Airc		186.960	(130.872)	56.088	
2017-18	Airett		170.000	-	170.000	
2017-18	Progetto Zanardi extra bdg		150.000	(90.000)	60.000	
2017-18	Associazione Dinamo Camp Onlus		9.300	(9.300)	-	
2017-18	Contributo Vodafone Italia libero		358.064		358.064	358.064
	Totale	**2.349.796**	**1.860.465**	**(2.244.666)**	**1.965.596**	**547,014**

COMMENTI ALLE PRINCIPALI VOCI DEL RENDICONTO GESTIONALE	Euro
Proventi da attività tipiche	**2.886.423**
Tale voce (euro 1.599.545 al 31 marzo 2017) comprende: - le somme ricevute da Vodafone Group Foundation (euro 2.466.423) a fronte delle quali sono stati stipulati i relativi accordi di erogazione; - le somme stanziate da Vodafone Italia S.p.A. a copertura degli oneri di funzionamento della Fondazione (euro 420.000).	
Proventi finanziari	**666**
Si riferiscono agli interessi attivi connessi alla gestione del c/c bancario della Fondazione.	
Erogazioni per contributo a progetti	**2.466.423**
La voce comprende le somme relative agli accordi di erogazione finanziati dal Grant Agreement con Vodafone Group Foundation. La voce include: - per euro 1.706.781 le somme destinate agli accordi con le Onlus; - per euro 62.339 le somme trattenute da Banca Prossima per ricoprire il debito delle Onlus; - per euro 697.303 le somme destinate ai fornitori per lo sviluppo della piattaforma OSO. Tale ammontare trova corrispondenza nella voce di ricavo “Proventi da Grant Agreement di Vodafone Group Foundation”.	
Oneri finanziari	**8.294**
Si riferiscono alle spese bancarie connesse alla gestione del c/c bancario della Fondazione. Al 31 marzo 2017 tale voce ammontava a euro 9.269.	
Oneri di supporto generale	**453.237**
Tale voce (euro 461.566 al 31 marzo 2017) si riferisce ai costi connessi alla gestione operativa della Fondazione. Di seguito si dettagliano le diverse tipologie di spesa dei costi per servizi che ammontano a euro 438.050:	

FORNITORE	saldo al 31/03/18
Personale distaccato	52.702
Viaggi e trasferte	37.677
Oneri istituzionali	46.400
Service Agreement	12.566
Consulenze	207.782
Spese di comunicazione	71.050
Altre spese amministrative	9.873
Totale	**438.050**

Gli oneri istituzionali si riferiscono ai compensi spettanti al Presidente del Comitato Scientifico. Il compenso per la revisione contabile ammonta ad euro 8.540.

	Euro
IRAP	**4.782**

La somma di 4.782 euro rappresenta l'imposta di competenza dell'esercizio chiuso al 31 marzo 2018 (euro 9.791 nel precedente esercizio).

PROPOSTA DI DESTINAZIONE DEL RISULTATO GESTIONALE

Il Bilancio d'esercizio chiuso al 31 marzo 2018, presenta un risultato gestionale negativo di 46.367 euro.
Si propone di coprire tale perdita d'esercizio con le riserve disponibili incluse nella voce "Risultato gestionale da esercizi precedenti".

Milano, 26 luglio 2018

Il Presidente
Enrico RESMINI

Relazione del collegio dei revisori dei conti sul bilancio al 31 marzo 2017

KPMG S.p.A.
Revisione e organizzazione contabile
Via Vittor Pisani, 25
20124 MILANO MI
Telefono +39 02 6763.1
Email it-fmauditaly@kpmg.it
PEC kpmgspa@pec.kpmg.it

Relazione della società di revisione indipendente

Al Consiglio d'Amministrazione della
Fondazione Vodafone Italia

Giudizio

Abbiamo svolto la revisione contabile del bilancio consuntivo della Fondazione Vodafone Italia (nel seguito anche "Fondazione") per l'esercizio chiuso al 31 marzo 2018, costituito dalla situazione patrimoniale al 31 marzo 2018, dal rendiconto gestionale per l'esercizio chiuso a tale data e dalla nota integrativa.

A nostro giudizio, il bilancio consuntivo della Fondazione Vodafone Italia al 31 marzo 2018 è stato redatto, in tutti gli aspetti significativi, in conformità ai criteri illustrati nella nota integrativa.

Elementi alla base del giudizio

Abbiamo svolto la revisione contabile in conformità ai principi di revisione internazionali. Le nostre responsabilità ai sensi di tali principi sono ulteriormente descritte nel paragrafo "*Responsabilità della società di revisione per la revisione contabile del bilancio d'esercizio*" della presente relazione. Siamo indipendenti rispetto alla Fondazione Vodafone Italia in conformità alle norme e ai principi in materia di etica e di indipendenza del *Code of Ethics for Professional Accountants* ("*IESBA Code*") emesso dall'*International Ethics Standards Board for Accountants* applicabili alla revisione contabile del bilancio. Riteniamo di aver acquisito elementi probativi sufficienti e appropriati su cui basare il nostro giudizio.

Richiamo di informativa – Criteri di redazione

Richiamiamo l'attenzione sul paragrafo "Criteri di valutazione" della nota integrativa, nel quale il Consiglio di Amministrazione descrive i criteri di redazione del bilancio consuntivo. Il nostro giudizio non è espresso con rilievi in relazione a tale aspetto.

KPMG S.p.A. è una società per azioni di diritto italiano e fa parte del network KPMG di entità indipendenti affiliate a KPMG International Cooperative ("KPMG International"), entità di diritto svizzero.

Ancona Aosta Bari Bergamo
Bologna Bolzano Brescia
Catania Como Firenze Genova
Lecce Milano Napoli Novara
Padova Palermo Parma Perugia
Pescara Roma Torino Treviso
Trieste Varese Verona

Società per azioni
Capitale sociale
Euro 10.345.200,00 i.v.
Registro Imprese Milano e
Codice Fiscale N. 00709600159
R.E.A. Milano N. 512867
Partita IVA 00709600159
VAT number IT00709600159
Sede legale: Via Vittor Pisani, 25
20124 Milano MI ITALIA

Altri aspetti

La presente relazione non è emessa ai sensi di legge stante il fatto che la Fondazione Vodafone Italia non è obbligata alla revisione legale ai sensi del D.Lgs. 39/10. Il nostro incarico non ha pertanto comportato lo svolgimento delle procedure di revisione finalizzate alla verifica della regolare tenuta della contabilità sociale previste dal principio di revisione SA Italia 250B né quelle finalizzate all'espressione del giudizio di cui all'art. 14, comma 2, lettera e), del D.Lgs. 39/10 previste dal principio di revisione SA Italia 720E.

Responsabilità degli Amministratori della Fondazione Vodafone Italia per il bilancio consuntivo

Gli Amministratori sono responsabili per la redazione del bilancio consuntivo in conformità ai criteri di redazione illustrati nella nota integrativa allo stesso e per quella parte del controllo interno dagli stessi ritenuta necessaria per consentire la redazione di un bilancio che non contenga errori significativi dovuti a frodi o a comportamenti o eventi non intenzionali.

Gli Amministratori sono responsabili per la valutazione della capacità della Fondazione di continuare a operare come un'entità in funzionamento e, nella redazione del bilancio consuntivo, per l'appropriatezza dell'utilizzo del presupposto della continuità aziendale, nonché per una adeguata informativa in materia. Gli Amministratori utilizzano il presupposto della continuità aziendale nella redazione del bilancio consuntivo a meno che abbiano valutato che sussistono le condizioni per la liquidazione della Fondazione o per l'interruzione dell'attività o non abbiano alternative realistiche a tali scelte.

Responsabilità della società di revisione per la revisione contabile del bilancio consuntivo

I nostri obiettivi sono l'acquisizione di una ragionevole sicurezza che il bilancio consuntivo nel suo complesso non contenga errori significativi, dovuti a frodi o a comportamenti o eventi non intenzionali, e l'emissione di una relazione di revisione che includa il nostro giudizio. Per ragionevole sicurezza si intende un livello elevato di sicurezza che, tuttavia, non fornisce la garanzia che una revisione contabile svolta in conformità ai principi di revisione internazionali (ISAs) individui sempre un errore significativo, qualora esistente. Gli errori possono derivare da frodi o da comportamenti o eventi non intenzionali e sono considerati significativi qualora ci si possa ragionevolmente attendere che essi, singolarmente o nel loro insieme, siano in grado di influenzare le decisioni economiche degli utilizzatori prese sulla base del bilancio consuntivo.

Nell'ambito della revisione contabile svolta in conformità ai principi di revisione internazionali, abbiamo esercitato il giudizio professionale e abbiamo mantenuto lo scetticismo professionale per tutta la durata della revisione contabile. Inoltre:

— abbiamo identificato e valutato i rischi di errori significativi nel bilancio consuntivo, dovuti a frodi o a comportamenti o eventi non intenzionali; abbiamo definito e svolto procedure di revisione in risposta a tali rischi; abbiamo acquisito elementi probativi sufficienti e appropriati su cui basare il nostro giudizio. Il rischio di non individuare un errore significativo dovuto a frodi è più elevato rispetto al rischio di non individuare un errore significativo derivante da comportamenti o eventi non

intenzionali, poiché la frode può implicare l'esistenza di collusioni, falsificazioni, omissioni intenzionali, rappresentazioni fuorvianti o forzature del controllo interno;

— abbiamo acquisito una comprensione del controllo interno rilevante ai fini della revisione contabile allo scopo di definire procedure di revisione appropriate nelle circostanze e non per esprimere un giudizio sull'efficacia del controllo interno della Fondazione;

— abbiamo valutato l'appropriatezza dei principi contabili utilizzati nonché la ragionevolezza delle stime contabili effettuate dagli Amministratori, inclusa la relativa informativa;

— siamo giunti a una conclusione sull'appropriatezza dell'utilizzo da parte degli Amministratori del presupposto della continuità aziendale e, in base agli elementi probativi acquisiti, sull'eventuale esistenza di un'incertezza significativa riguardo a eventi o circostanze che possono far sorgere dubbi significativi sulla capacità della Fondazione di continuare a operare come un'entità in funzionamento. In presenza di un'incertezza significativa, siamo tenuti a richiamare l'attenzione nella relazione di revisione sulla relativa informativa di bilancio ovvero, qualora tale informativa sia inadeguata, a riflettere tale circostanza nella formulazione del nostro giudizio. Le nostre conclusioni sono basate sugli elementi probativi acquisiti fino alla data della presente relazione. Tuttavia, eventi o circostanze successivi possono comportare che la Fondazione cessi di operare come un'entità in funzionamento.

Abbiamo comunicato ai responsabili delle attività di *governance*, tra gli altri aspetti, la portata e la tempistica pianificate per la revisione contabile e i risultati significativi emersi, incluse le eventuali carenze significative nel controllo interno identificate nel corso della revisione contabile.

Milano, 26 luglio 2018

KPMG S.p.A.

Fabio Vittori
Socio

Bilancio di Fondazione Vodafone Italia 2017/2018

Fondazione Vodafone Italia

Sede Legale Via Lorenteggio, 240 – 20147
Milano, Italia
Iscrizione al Registro delle Persone
Giuridiche
Prefettura di Milano 25/09/2002 n.308
Codice Fiscale: 97311650150

info@fondazionevodafone.it
fondazionevodafone.it

Pubblicazione del documento
Ottobre 2018

Fondazione
Vodafone
Italia